



Fondo Multilateral de Inversiones  
Miembro del Grupo BID

# REPORTE DE ESTADO DEL PROYECTO

JULIO 2017 - DICIEMBRE 2017

## SECCIÓN 1: SÍNTESIS DEL PROYECTO

**NOMBRE DEL PROYECTO:** Promoción de negocios del sector agua potable y saneamiento en Paraguay

Nro. Proyecto: PR-T1234 - Proyecto No.: ATN/ME-16051-PR

**País Administrador**  
PARAGUAY

**País Beneficiario**  
PARAGUAY

**Agencia Ejecutora:** One Drop Foundation

**Líder equipo de diseño:** ANA CASTILLO LESKA

**Líder equipo de supervisión:** ANA CASTILLO LESKA

### CICLO DEL PROYECTO

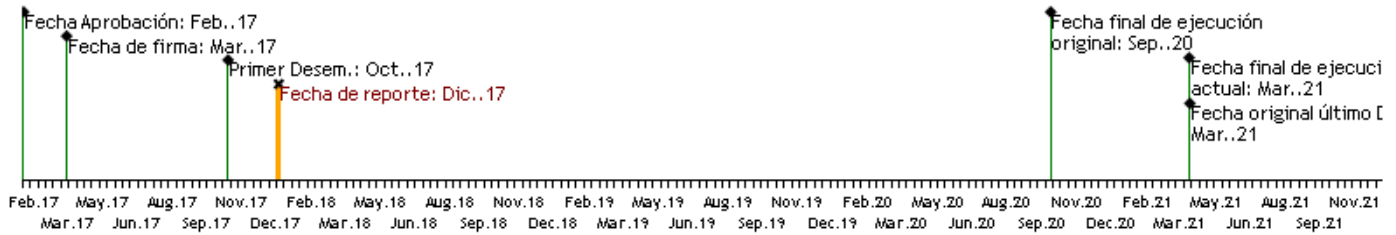

### RECURSOS

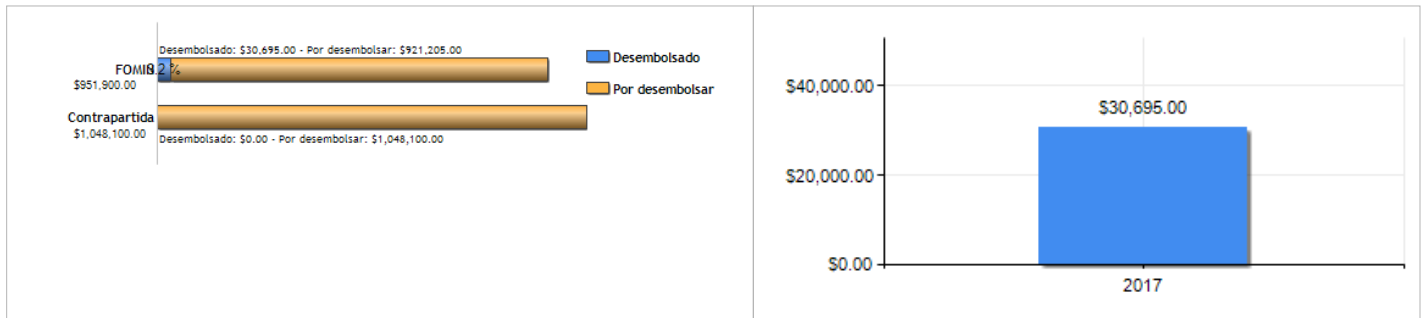

### PUNTAJE DE DESEMPEÑO

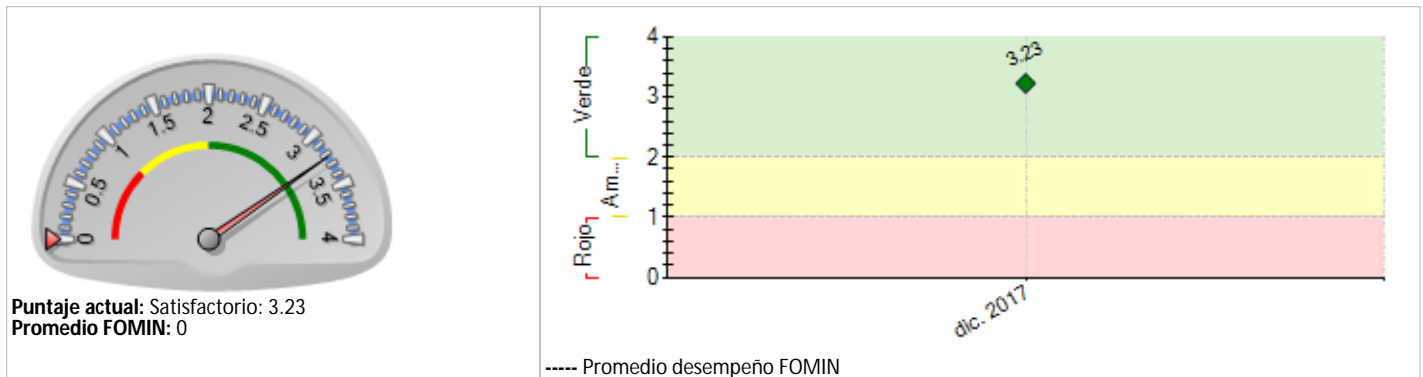

### RIESGOS EXTERNOS

#### CAPACIDAD INSTITUCIONAL

Riesgo

Administración Financiera:

Adquisiciones:

Capacidad Técnica:

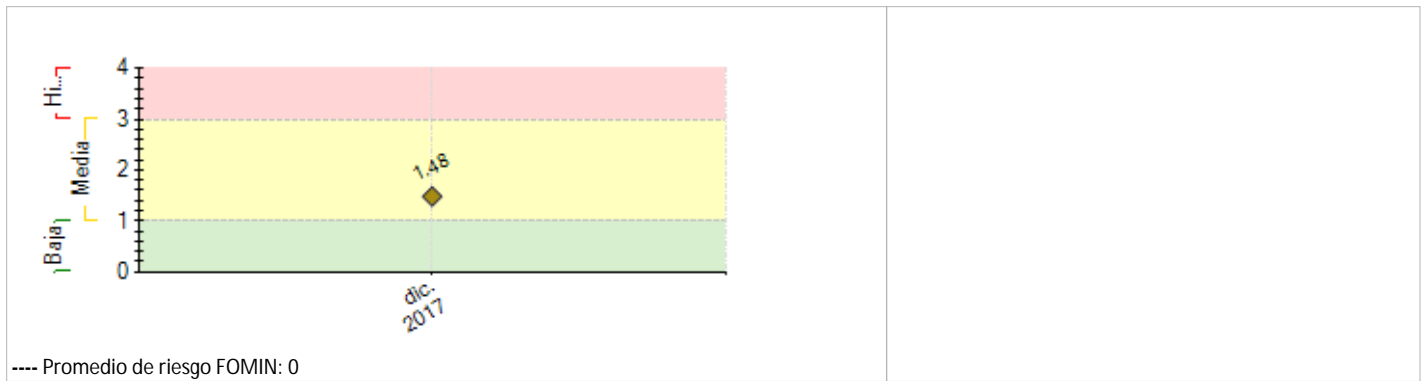

## SECCIÓN 2: DESEMPEÑO

### Resumen del desempeño del proyecto desde el inicio

- Consolidación del equipo ejecutor de la Fundación Moisés Bertoni.
- Visita a 21 comunidades (20 rurales y 1 pequeña ciudad).
- Contratación de 3 grupos de arte social, responsables de implementar la metodología de arte social para el cambio del comportamiento.
- Desarrollo de 11 "breves creativos", guías para la construcción de los productos de arte social para el cambio del comportamiento.
- Contratación de la consultoría "Estudio de Factibilidad para la creación de un Fondo de Garantía para el sector ASH"

### Comentarios del líder de Equipo de Supervisión

De acuerdo con los comentarios de la Agencia Ejecutora

*El proyecto ha tenido una ejecución efectiva de tan solo 3 meses, ya que que el Taller de arranque del proyecto fue celebrado el 1 de septiembre de 2017 y el acuerdo de ejecución con Fundación Moisés Bertoni se firmó en esa misma semana. En este corto período de tiempo sin embargo ha habido importantes avances en lo que se refiere a las actividades preparatorias como reporta One Drop.*

*Entre los hallazgos se encontró que en las 21 juntas de agua relevadas, sólo 7 de ellas dieron resultados de calidad de agua aceptables y sólo 1 de ellas estaba utilizando cloro, lo cual ubica la línea de base del proyecto en un nivel inferior a lo inicialmente planteado. Por otra parte, también se ha definido la estrategia de intervención con los 3 grupos de arte social contratados, los que han comenzado a colaborar de forma espontánea. También fue contratado el consultor para la creación del Fondo de Garantía y se ha firmado un convenio con una de las entidades financieras.*

*Los principales riesgos del Proyecto son: i) la no aprobación por parte del congreso del préstamo de Agua y Saneamiento, lo que haría reformular la estrategia de intervención en lo que se refiere a las 8 pequeñas ciudades que iban a ser alcanzadas por el proyecto, y ii) la disposición de la población por endeudarse para el acceso a agua y saneamiento, para lo cual se está diseñando un fondo de garantía pero seguramente deberá comprender mejor el comportamiento de la población respecto a esto y trabajar en coordinación con SENASA sobre su política de subsidios para evitar enviar mensajes contradictorios a la población.*

*Los desafíos en el 2018 estarán centrados en la puesta en marcha del trabajo de los grupos de arte social en las comunidades, completar los relevamientos a las juntas de agua, coordinación estrecha con SENASA y concretar los acuerdos con las instituciones financieras.*

### Resumen del desempeño del proyecto en los últimos seis meses

Durante el segundo semestre de 2017 se realizaron visitas de reconocimiento a 20 comunidades rurales en los departamentos de Caaguazú, Guairá y San Pedro y 1 pequeña ciudad, San Pedro de Ykyamandyju, en el departamento de San Pedro, con la finalidad de conocer el terreno e identificar a los actores clave de cada comunidad y presentar el proyecto a las autoridades locales, lo cual se ha desarrollado conjuntamente con SENASA. En este mismo sentido, se encuentran avanzadas las gestiones para la firma de un Convenio de Colaboración entre el Ministerio de Educación y la fundación Moisés Bertoni.

En lo que corresponde al Componente 2: "Mejoramiento de acceso a créditos" Se realizó la contratación de la consultoría para el Estudio de Factibilidad para la creación de un Fondo de Garantía para el sector ASH.

En el marco del componente 4: "Promover el cambio de comportamiento y generar demanda", se ha finalizado la construcción de los "Breves creativos" que son las guías para la construcción de los productos de arte social, y se ha adelantado el diseño de productos de Arte Social para el Cambio de Comportamiento.

El periodo se caracterizó por el cierre de contrataciones con miras a la conformación del equipo ejecutor (Coordinador General y coordinadores regionales). Asimismo, se concretó la contratación de los grupos de Arte Social para la ejecución del componente correspondiente.

### Comentarios del líder de Equipo de Supervisión

De acuerdo con los comentarios de la Agencia Ejecutora

## SECCIÓN 3: INDICADORES E HITOS

Indicadores

Línea de base Intermedio 1 Intermedio 2 Intermedio 3 Planificado Logrado Estado

Fin: Propósito: 

Hitos

Planificado

Fecha  
Vencimiento

Logrado

Fecha en que se  
logró

Estado

**FACTORES CRÍTICOS QUE HAN AFECTADO EL DESEMPEÑO***[No se reportaron factores para este período]***SECCIÓN 4: RIESGOS****RIESGOS MÁS RELEVANTES QUE PUEDEN AFECTAR EL DESEMPEÑO FUTURO**

	Nivel	Acción de mitigación	Responsable
1. Poco interés de las Juntas de Saneamiento en conformarse como Asociaciones	Media	Trabajar con la comunidad en un proceso de empoderamiento y participativo que sea bottom up y les genere la necesidad de asociarse	Project Coordinator
2. Bajas tasas de interés impuestas por el gobierno (pueden ser un obstáculo para que las entidades financieras cubran sus costos y riesgos)	Media	Establecimiento de un fondo de garantía específico que permita a las entidades financieras manejar el riesgo de los créditos.	Project Coordinator
3. Pérdida de conocimiento en SENASA por rotación del personal	Media	Se trabajará en la documentación de actividades. Ser proactivos ante posibles cambios de personal.	Project Coordinator
4. Atraso en la ejecución de las obras de infraestructura	Media	Trabajar con el Grupo BID en la identificación de otro subconjunto de obras	Project Coordinator

**NIVEL DE RIESGO DEL PROYECTO:** Media **NÚMERO TOTAL DE RIESGOS:** 7 **RIESGOS VIGENTES:** 4 **RIESGOS NO VIGENTES:** 3 **RIESGOS MITIGADOS:** 0**SECCIÓN 5: SOSTENIBILIDAD****Probabilidad de que exista sostenibilidad después de terminado el proyecto:** P - Probable**FACTORES CRÍTICOS QUE PUEDEN AFECTAR LA SOSTENIBILIDAD DEL PROYECTO***[No se reportaron factores para este período]***Acciones realizadas o a ser implementadas relativas a la sostenibilidad:**

Mensualmente se realiza el comité de gestión donde participan representantes de cada uno de los componentes (A: infraestructura, B: Cambio de comportamiento y C: acceso a capital) del proyecto. Estas reuniones permiten asegurar la integración entre los componentes y con ello lograr la sostenibilidad del proyecto.

**SECCIÓN 6: LECCIONES PRÁCTICAS**

	Relativo a	Autor
1. En las visitas con los grupos sociales a las comunidades se identificó las dificultades del lenguaje que no habían surgido en el diagnóstico inicial. Será necesario en las intervenciones utilizar guaraní (particularmente en las comunidades rurales), castellano y yopará (mezcla de guaraní y castellano). Si bien la metodología ABC ha sido desarrollada por One Drop en forma global, la adaptación a los contextos locales es un factor crítico para lograr el cambio de comportamiento en la población objetivo.	Implementation	Castillo Leska, Ana [FOMIN]
2. Como lección aprendida nos queda la re agrupación de las comunidades para los viajes a campo, gracias a la experiencia de SENASA en la zona se utilizó de manera eficiente el tiempo para el recorrido.	Implementation	Velez, Santiago